

<https://doi.org/10.69639/arandu.v11i2.471>

Ejecución Presupuestaria del Gobierno Autónomo Descentralizado Municipal de Machala: Un análisis del desarrollo económico local, periodo 2021 – 2023

*Budget Execution of the Municipal Decentralized Autonomous Government of Machala:
An analysis of local economic development, period 2021 – 2023*

Kayla Pauleth Preciado Montes

kpreciado1@utmachala.edu.ec

<https://orcid.org/0009-0004-8590-999X>

Universidad Técnica de Machala - Ecuador

Lady Andrea León Serrano

llady@utmachala.edu.ec

<https://orcid.org/0000-0001-5472-140X>

Universidad Técnica de Machala, Ecuador

*Artículo recibido: 20 octubre 2024 - Aceptado para publicación: 26 noviembre 2024
Conflictos de intereses: Ninguno que declarar*

RESUMEN

El objetivo de este artículo es analizar la ejecución presupuestaria del Gobierno Autónomo Descentralizado (GAD) Municipal de Machala y su impacto en el desarrollo económico local durante el periodo 2021-2023. Se resalta la importancia de una correcta planificación y uso de los recursos financieros, los cuales han sido afectados por eventos como la crisis de COVID-19 y la reducción de los ingresos petroleros. La metodología se basa en la hipótesis de que la ejecución presupuestaria influye en el desarrollo económico del GAD, utilizando un enfoque cuantitativo que analiza datos presupuestarios y socioeconómicos de fuentes oficiales como el GAD Municipal y el Banco Central del Ecuador, mediante una investigación exploratoria, bibliográfica y descriptiva que busca correlacionar estas variables. Se observa una disminución en los ingresos de capital entre 2021 y 2022, aunque se recuperaron parcialmente en 2023. Las obras públicas disminuyeron de manera significativa, impactando negativamente en la generación de empleo y los esfuerzos por reducir la pobreza. Sin embargo, el índice de ejecución presupuestaria de ingresos mostró una mejora gradual en el mismo periodo. Finalmente se confirma mediante la correlación que la ejecución presupuestaria del GAD si impacta significativamente en el desarrollo económico local.

Palabras clave: ejecución presupuestaria, gobierno autónomo descentralizado de Machala, banco central del ecuador, indicadores socioeconómicos, desarrollo económico

ABSTRACT

The objective of this article is to analyze the budget execution of the Municipal Decentralized Autonomous Government (GAD) of Machala and its impact on local economic development during the period 2021-2023. The importance of correct planning and use of financial resources is highlighted, which have been affected by events such as the COVID-19 crisis and the reduction in oil revenues. The methodology is based on the hypothesis that budget execution influences the economic development of the GAD, using a quantitative approach that analyzes budgetary and socioeconomic data from official sources such as the Municipal GAD and the Central Bank of Ecuador, through exploratory, bibliographic and descriptive research that seeks to correlate these variables. A decrease in capital income is observed between 2021 and 2022, although it partially recovered in 2023. Public works decreased significantly, negatively impacting job creation and efforts to reduce poverty. However, the budget execution rate for income showed a gradual improvement in the same period. Finally, the correlation confirms that the budget execution of the GAD does have a significant impact on local economic development.

Keywords: budget execution, decentralized autonomous government of Machala, central bank of Ecuador, socioeconomic indicators, economic development

INTRODUCCIÓN

La ejecución del presupuesto es parte importante dentro del ciclo presupuestario, en la cual se realizan diversas actividades que están dirigidas a usar los recursos de manera correcta y eficiente, los mismos que están disponibles en una institución pública. También, materiales financieros asignados en el presupuesto para que se adquieran bienes y servicios, obras asegurando tanto su cantidad como su calidad. En pocas palabras poner en marcha todo lo planteado durante el periodo de tiempo que este determinado, y así poder cumplir los objetivos, (Ministerio de Economía y Finanzas, 2024). En este marco, se muestra la representación de los ingresos presupuestarios, tomando en cuenta los compromisos de gasto, los cuales pueden abarcar bienes de consumo, servicios personales, servicios no personales y transferencias.

En nuestro país existe una diferenciación en análisis macroeconómicos, con respecto al análisis a nivel general de la ejecución presupuestaria y de la política fiscal, se realiza una evaluación del cumplimiento de la norma fiscal; se realiza un análisis de ingresos, egresos, financiamiento, gasto social, inversiones, gastos de consejo sectorial, y finalmente se evalúa las transferencias que efectúan a los GAD y las modificaciones presupuestarias. Sin embargo, estos agregados macroeconómicos han aportado de manera significativa a la economía de Ecuador, no obstante es importante tener en cuenta que, debido a la disminución provocada por la pandemia Covid-19, el Producto Interno Bruto (PIB) se recuperó en 2021 con un efecto rebote, en 2022 el BCE (Banco Central del Ecuador) estimó un aumento económico de 2,7%, pero esta creció con 2,9%, es decir que estuvo por arriba de la proyección que presento el BCE, (BCE, FMI, 2022). El Presupuesto General del Estado (PGE) se financió, principalmente, con egresos de capital e inversión y egresos derivados del financiamiento público. Es decir, el Ministerio de Economía y Finanzas ha cumplido con la normativa fiscal que establece que los egresos permanentes se financiarán con ingresos permanentes, (Asamblea Nacional, 2020).

Los Gobiernos Autónomos Descentralizados, debieron recibir USD 3.428 millones en el año 2020, pero hasta mayo del mismo año hubo un recorte del 17%, es decir el monto que recibieron fue de USD 2.838 millones. Esto se debió a la rotura de dos oleoductos del país, esto ocasionó una caída de la producción petrolera, y la crisis sanitaria causada por Covid-19 disminuyendo significativamente la recaudación de impuestos, ambas fuentes de ingresos del Estado. Hay GAD's que están utilizando de manera incorrecta los recursos, en el año 2019 el 39% del gasto de los gobiernos autónomos descentralizados fue para pagar salarios de trabajadores y solamente el 25% para la construcción de obras públicas. Sin embargo, la misma situación se observó en el 2021, ya que algunos designan casi todos los recursos para viajes, viáticos, comprar vehículos, y conciertos, (Torres, 2021).

Para enero de 2022, el gasto de inversión de los GADs, sumo USD 172,7 millones, es decir un incremento del 27% en comparación del 2021. El gasto corriente o gasto permanente, que

incluye el pago de intereses de préstamos, el pago de salarios públicos y el pago de bienes y servicios, alcanzó los 93,7 millones de dólares en enero de 2022, además, en enero de 2019, el gasto en salarios de los funcionarios de los GADs aumentó de USD 50 millones a 62 millones en el mismo mes de 2022, en este contexto el Economista editor de la publicación de Análisis semanal, menciona que donde haya mayores ingresos, los gobiernos locales enfrentan la tarea de mejorar la calidad del gasto en un contexto de mayores ingresos, también resalta que la rendición de cuentas a la hora de declarar en qué invierten el dinero los GADs es insuficiente y carece de transparencia y agrega que las obras públicas que promuevan el progreso de las poblaciones no siempre están asociadas con el aumento del gasto de inversión que los GADs informan al Ministerio de Finanzas. (Burneo, 2022).

Según los datos proporcionados por el (Ministerio de Economía, 2023), lamentablemente la situación para ese año no fue buena, ya que aquí nos enfrentamos a una caída importante en los ingresos por impuestos, también menciono que de USD 15.225 millones del 2022, al año siguiente se redujo a USD 14.289 millones y esto se debió por la reversión de la reforma tributaria del gobierno anterior la misma que después se la dio de baja en el 2023 y afecto significativamente a la recaudación de impuestos del mismo año y como resultado tuvo repercusiones a los ingresos totales. Los GAD deben recibir el 21% de los ingresos permanentes del Presupuesto General del Estado, incluidos los impuestos, según la norma. Además, 10% de los ingresos no permanentes, es decir, como los generados por la venta de petróleo. Sin embargo, Finanzas recordó que el país ha enfrentado shocks externos, como la disminución de los ingresos del petróleo: 30% menos respecto al presupuesto inicial del 2023, lo que ocasiona que la deuda histórica que tiene el Estado con los GAD siga creciendo.

En este artículo de investigación se propone examinar el desarrollo económico que ha tenido el GAD Municipal del cantón Machala mediante la revisión del proceso actual de ejecución presupuestaria llevado a cabo en el lapso 2021-2023; la problemática surge por la mala utilización de los recursos. En caso de que no se resuelva el problema del ineficaz desarrollo económico del GAD Municipal de Machala, entonces la planificación aprobada por dirigentes no se podrá llevar a cabo, porque las asignaciones presupuestarias no se reciben o se implementan como un presupuesto proforma con cifras o cantidades obsoletas, en este contexto se admite preguntarse ¿Tiene la ejecución presupuestaria del GAD Municipal de Machala algún efecto en su desarrollo económico en el periodo 2021-2023?

La importancia del trabajo es resaltar que se debe llevar una correcta planificación del presupuesto y posteriormente el buen control del mismo ya que esto optimiza el uso de los recursos y la correcta asignación de las actividades, de igual forma permitirá analizar si la ejecución presupuestaria ha impactado en el desarrollo económico que busca la institución pública en el mismo cantón. Es esencial porque las asignaciones presupuestarias que asigna el Gobierno Central a los a cada GAD's han ido evolucionando, han sufrido cambios, desde el año 2019, estos

cambios no solo afectan en estos sectores, sino también a la repercuten en el Gobierno Central, afectados por la reducción significativa de la recaudación de impuestos debido a la pandemia Covid-19, además de la bajada de la producción petrolera, incluso a caída de los ingresos por impuestos en el 2021. Estos recursos financieros cada vez bajan más o suben muy poco, por lo que es importante que se priorice la proyección de actividades por necesidades de la sociedad o emergencias en obras públicas, con el fin de que no solo el GAD Municipal del cantón Machala alcance desarrollar sus actividades, sino que también todos los GAD's del país lo puedan hacer, siempre y cuando haya una correcta evaluación de la gestión de esos recursos financieros, porque con los mismos financiarían y ejecutarían su actividad.

Hasta la fecha, no se ha realizado ninguna investigación de esta índole en la institución pública. Por lo tanto, este estudio se fundamentará en información relevante que no solo enriquecerá el ámbito académico, sino que también permitirá una valoración del desarrollo económico de la institución.

Ciclo Presupuestario

El ciclo presupuestario vigente en Ecuador según el Art. 96 del Código Orgánico de Finanzas Publicas (COPFP), se desarrolla en varias etapas: programación, formulación, aprobación, ejecución, seguimiento, evaluación, y, por último, clausura y liquidación presupuestaria. Estas fases deben desarrollarse en un año fiscal, donde también debe realizarse análisis de las faltas o excesos de déficit o superávit, (COPFP, 2022).

Figura 1
Ciclo Presupuestario

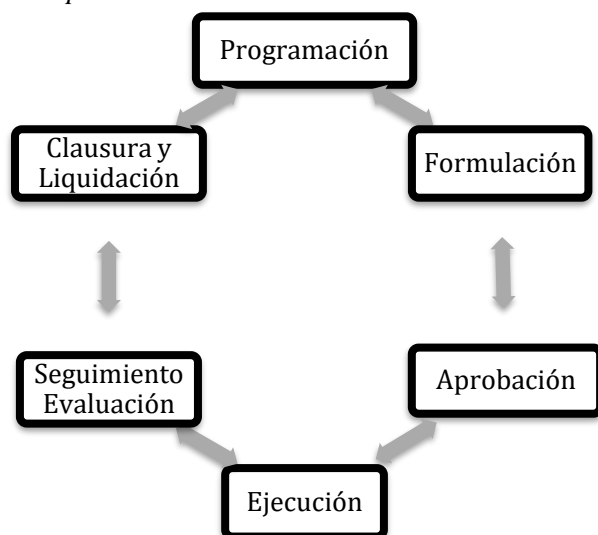

Nota. Elaboración propia

Presupuesto general del estado

El presupuesto General del Estado es una herramienta constituido por los ingresos y gastos del sector público, excluyendo áreas como seguridad social, empresas públicas, gobiernos autónomos descentralizados (GAD) y banca pública, la Función Ejecutiva es la encargada de preparar la proforma anual y planificar la programación presupuestaria cada cuatro años, mientras

que la Asamblea Nacional tiene la responsabilidad de aprobarla o supervisarla. Es la estimación de los ingresos como (recaudación de impuestos y venta de petróleo, etc.) también de los gastos destinados a cubrir áreas esenciales como producción, servicios, y el funcionamiento estatal en sectores como vivienda, seguridad, electricidad, salud, educación, transporte y agricultura, atendiendo las necesidades de cada sector.

Figura 2

Generalidades del Presupuesto General del Estado

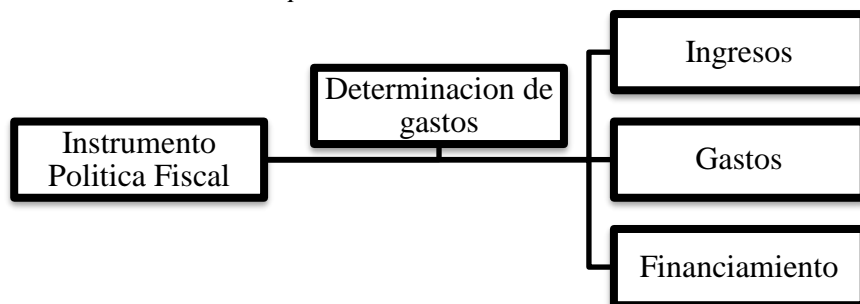

Nota: Elaboración propia con información de (Ministerio de Economía y Finanzas).

Es esencial determinar que el presupuesto será distribuido de manera correcta a las entidades públicas según sus prioridades, ingresos y egresos con los que cuente el país.

Ingresos

Según él (Ministerio de Economía y Finanzas, 2020) los ingresos se distribuyen en:

- **Ingresos Permanentes:** Se mantienen en un periodo establecido, (impuesto a la Renta, IVA, salida de divisas, ICE, tasas, etc.).
- **Ingresos no Permanentes:** Ingresos que no son predecibles durante el tiempo, (venta de activos, ingresos petroleros, pago de créditos, etc.).

Según el Ministerio de Economía y Finanzas, el Código Orgánico de Organización Territorial, Autonomía y Descentralización – COOTAD -, el Modelo de Equidad Territorial permite a los GAD participar en el 21% del total de los ingresos permanentes del presupuesto estatal y del 10% de los ingresos no permanentes. Estos recursos a su vez se distribuyen entre los GAD de acuerdo con sus mandatos constitucionales de la siguiente manera: 27% a los consejos provinciales. El criterio para la asignación de recursos a cada GAD está determinado por el Modelo de Equidad Territorial y toma en cuenta: Las necesidades básicas insatisfechas (NBI), el desarrollo económico del GAD, junto a la cantidad y densidad poblacional, entre otros factores.

Gastos

Los Gastos fiscales se organizan en:

- **Gastos Permanentes:** Se ejecutan de forma permanente y permiten el suministro continuo de bienes y servicios, pero no conducen a la acumulación de activos públicos.
- **Gastos No Permanentes:** Se ejecutan de manera temporal y este si general acumulación de activos públicos o disminuyen pasivos, incluyendo los gastos destinados al mantenimiento para devolver el deterioro del capital).

Estructura presupuestaria del Estado

Figura 3

Estructura de Presupuesto General del Estado

INGRESOS	GASTOS	RESULTADOS
<ul style="list-style-type: none">• Ingresos Permanentes• <i>Rentas de inversiones, impuestos, transferencias y donaciones corrientes, tasas y contribuciones, ventas de bienes y servicios, y otros ingresos.</i>• Ingresos No Permanentes• <i>Trasferencias y donaciones de capital e inversión, venta de activos no financieros.</i>	<ul style="list-style-type: none">• Gastos Permanentes• <i>Otros gastos corrientes, gastos financieros, transferencias y donaciones corrientes, bienes y servicios de consumo, y gastos en personal..</i>• Gastos No Permanentes• <i>Otros gastos de inversión, bienes de larga duración, bienes y servicios para inversión, transferencias y donaciones de inversión, obras públicas, transferencias y donaciones de capital, y gastos en personas para inversión..</i>	<ul style="list-style-type: none">• Superavit• Deficit

Las partidas presupuestarias se asignan y clasifican según sus elementos constitutivos.

Nota. Elaboración propia

Presupuesto de los Gobiernos Autónomos Descentralizados (GAD's)

De acuerdo con el Art. 215, el presupuesto de los GAD deberá ajustarse a los planes cantonales, provinciales, regionales, parroquiales y diocesanos, en el contexto del Plan Nacional de Desarrollo, sin que esto afecte sus competencias y autonomía. Cualquier programa o proyecto financiado con recursos públicos deberá contar con un propósito, metas definidas y plazos establecidos, y será evaluado al finalizar. En cuanto a los municipios rurales, se regirán por las disposiciones de este capítulo en la medida en que sean aplicables y compatibles con su estructura y objetivos, (KICHWA, 2020).

Ejecución presupuestaria

Esta etapa se registran los recursos verdaderamente utilizados, respaldados por facturas y comprobantes de pago, lo que refleja un compromiso concreto y definitivo. Este proceso sirve como indicador del porcentaje que señala el nivel porcentual de ejecución efectiva de los montos establecidos, real y registrada con relación al presupuesto de recursos de inversión. Comprende un conjunto de acciones destinadas a emplear los recursos humanos, materiales y financieros asignados en el presupuesto, con el propósito de adquirir bienes y servicios que cumplan con las especificaciones de calidad y capacidad establecidas. La ejecución presupuestaria debe llevarse a cabo siguiendo las directrices emitidas por el Ministerio de Finanzas e involucra el diseño del proceso de ejecución, así como la supervisión, programación, ajustes y operaciones relacionadas con el presupuesto, (Finanzas del Ecuador).

Importancia y características

Según (Vaicilla, Narváez, Torres, 2020), la ejecución presupuestaria es fundamental ya que en esta fase se evalúa la gestión de ingresos y gastos, permitiendo identificar cómo se utilizó el dinero. Este análisis revela el nivel de cumplimiento del presupuesto; cuando la ejecución es eficiente, se asegura la adquisición de bienes y servicios esenciales para atender las necesidades de la población.

Este proceso debe constar con las siguientes características:

- **Compromisos:** Acción administrativa por la que la autoridad competente se obliga a pagar total o parcialmente una asignación presupuestaria. El reconocimiento del pasivo requiere que exista provisión y equilibrio suficiente en el presupuesto para las transacciones. Luego de realizar el compromiso vamos al devengado.
- **Devengado:** Registra las transacciones financieras cuando ocurren, independientemente de si el flujo de dinero se debe al reconocimiento de ciertos derechos y obligaciones, al cumplimiento de plazos, términos contractuales, regulaciones o prácticas comerciales generalmente aceptadas.
- **Pago:** La liquidación se realiza a través de una transferencia de fondos al proveedor que suministró el bien o servicio contratado. Esta operación es gestionada por el Ministerio de Economía y Finanzas, a petición de la institución que realizó la contratación del proveedor.

Causas del retraso de la ejecución presupuestaria

Según (Jiménez, Vázquez, 2015), las principales causas del retraso en la ejecución se encuentran:

- La ejecución se retrasa de abril a mayo debido a la temporada de lluvias en las regiones de montaña y selva, especialmente para proyectos de infraestructura, es decir, ya sean carreteras, manufactura o servicios. Por el contrario, las inversiones en capital humano y la formulación de proyectos no se ven afectadas.
- La presencia de nuevos proyectos provoca retrasos tanto en la ejecución directa como bajo contrato, la ejecución de proyectos incluye el ciclo de pre inversión, durante el cual se elaboran estudios de pre inversión como estudios de factibilidad, factibilidad y expedientes técnicos como planificación y diseño, lo que retrasa el inicio real de los trabajos.
- Falta de planificación, capacitación y entrenamiento, implementación, ejecución y el correcto monitoreo de la gestión de proyectos de calidad.
- Coerción y falta de transparencia en la toma de decisiones con el desarrollo de proyectos lo que crea conclusiones y responsabilidades que tarde o temprano deben rendir cuentas.

Desarrollo Económico

El desarrollo económico es un proceso durante el cual la renta nacional real de la economía per cápita de una economía experimenta un crecimiento significativo. Este concepto se entiende como un proceso integral de transformación socioeconómica que implica la ampliación y el mantenimiento continuo del potencial económico, con el propósito de lograr mejoras en la calidad

de vida de la sociedad. Asimismo, puede definirse como un proceso de cambio social progresivo orientado a mejorar, de manera gradual, las condiciones de vida de todos los individuos y familias de una nación, (Castillo, 2011).

Por otro lado, el desarrollo económico también puede entenderse como un proceso integral vinculado a una realidad histórica específica. Este proceso implica un incremento planificado y sostenible de la capacidad productiva, acompañado de una mejora en la distribución de la riqueza y la satisfacción de las necesidades básicas de la población. Además, abarca la ampliación de las capacidades y oportunidades individuales, permitiendo a las personas desarrollarse plenamente en sus vidas, (Valcárcel, 2006).

Teorías de desarrollo

El desarrollo económico es un campo extenso y complejo que ha sido analizado desde diversas perspectivas teóricas. Existen las teorías de desarrollo económico que son importantes ya que buscan explicar cómo y por qué las economías crecen y se desarrollan, y qué factores influyen en estos procesos. A continuación, te presento un contexto sobre las principales teorías de desarrollo económico:

Teoría de la modernización: De acuerdo con (Reyes, 2017) la teoría de la modernización afirma que las sociedades modernas logran mayores niveles de productividad, ofrecen una educación de mayor calidad a los niños y generan mayores beneficios para las personas en situación de pobreza. Según el análisis de Smelser, estas sociedades se caracterizan por una diferenciación estructural específica.

En el contexto de Machala, es relevante analizar cómo estas ideas de modernización se reflejan en la gestión y ejecución presupuestaria del gobierno local. A medida que la ciudad avanza hacia un modelo de desarrollo económico más moderno, es fundamental evaluar si las estrategias implementadas están alineadas con los principios de la teoría de la modernización, que promueve una mayor productividad, mejor educación y beneficios para los sectores más desfavorecidos.

Teoría de la dependencia: Conocida también como el enfoque de la dependencia, esta teoría emergió en la década de los 70 como una reacción al estancamiento socioeconómico de América Latina en el siglo XX. Surgió en respuesta a la teoría de la industrialización promovida por la CEPAL y a la Teoría del Desarrollo. La teoría combina elementos neomarxistas con las corrientes económicas originadas en EE.UU. y Europa como respuesta a la Gran Depresión de la década de 1920.

La dependencia económica es cuando la producción y la riqueza de algunas naciones están limitadas por el desarrollo y las circunstancias coyunturales de otras naciones. Usar la Teoría de la Dependencia para examinar la ejecución presupuestaria de los GAD permite ver cómo la dependencia del gobierno central y otros factores externos pueden afectar la forma en que los

gobiernos locales manejan su dinero. Esta teoría ayuda a identificar problemas y a desarrollar estrategias para que los GAD sean más autónomos y eficientes en su gestión presupuestaria.

Teoría de los sistemas mundiales: La teoría de los Sistemas Mundiales es una de las corrientes más influyentes en el estudio del cambio social dentro de la geografía política. Diversos estudios subrayan la relevancia de esta teoría al retomar la tradición histórica francesa de los Annales, adoptando un enfoque integral que resalta los aspectos materiales, ambientales y económicos de la vida cotidiana a lo largo del tiempo. Este enfoque refleja una estabilidad materialista que se contrapone a la inestabilidad política., (Tarrés, 2013).

Teoría de la globalización: La globalización es un concepto diseñado para explicar los fenómenos actuales en áreas como el desarrollo, la economía global, las condiciones sociales, las influencias culturales y la política. Se trata de un conjunto de ideas que subrayan dos aspectos clave: (a) los sistemas de información globales y (b) las condiciones económicas, especialmente aquellas vinculadas al movimiento de activos financieros y comerciales, (Reyes, 2017).

Uno de los aspectos clave de la globalización es que reconoce la creciente importancia de los sistemas de comunicación global están ganando importancia creciente, facilitando una interacción más frecuente y flexible entre países, tanto a nivel gubernamental como entre sus ciudadanos, otro de los aspectos es que, aunque los sistemas de comunicación son más prevalentes en los países desarrollados, su expansión también llega a los países menos desarrollados. Esto permite que grupos marginados en países pobres utilicen tecnología avanzada para comunicarse e interactuar en un contexto global.

La Teoría de la Globalización proporciona una perspectiva valiosa para la ejecución presupuestaria de los GAD al resaltar cómo los sistemas de información globales y las condiciones económicas internacionales afectan la gestión presupuestaria. Los GAD pueden beneficiarse del acceso a tecnologías avanzadas y de la cooperación internacional, pero también deben adaptarse a los desafíos y cambios económicos globales. Entender estos aspectos puede ayudar a los GAD a mejorar su eficiencia, transparencia y capacidad para manejar sus presupuestos de manera efectiva.

Indicadores de medición

Para evaluar el crecimiento económico se consideran los principales datos a continuación:

- Ingreso salarial, de acuerdo con los diferentes grupos de edad.
- Ingreso promedio anual por familia.
- El valor de la propiedad o el inmueble que se posee.
- Tasa de desempleo.
- Tasa de crecimiento demográfico en un periodo específico.

El coeficiente de Gini también puede emplearse como herramienta de medición, ya que evalúa el nivel de desigualdad, como en el caso de los ingresos salariales. Un coeficiente de Gini de 0 refleja una igualdad perfecta, lo que implica que todas las personas tienen los mismos

ingresos. Por otro lado, un coeficiente de Gini de 1 refleja una desigualdad extrema, donde una sola persona recibe todos los ingresos, mientras que el resto de la población no tiene ningún ingreso, (IFEMA MADRID, 2023).

El índice de Gini, que mide el grado de desigualdad en una población, tiene un valor de 0 para una igualdad absoluta y 1 para una desigualdad total. Ecuador cerró el año pasado con un índice de 0,466, inferior al de 2019 (0,473) y también más bajo que el de 2020 (0,498) y 2021 (0,474). En 2022, el coeficiente de Gini fue de 0,451 en las zonas urbanas y de 0,433 en las zonas rurales, (INEC, 2023).

Hipótesis

La Ejecución Presupuestaria del GAD Municipal de Machala si impacta en el desarrollo económico local, periodo 2021 – 2023.

Variables de la hipótesis

Dependiente: Desarrollo Económico

Independiente: Ejecución Presupuestaria

MATERIALES Y MÉTODOS

El presente artículo de investigación tiene un enfoque cuantitativo porque son variables que requieren interpretación numérica, donde se necesita análisis de datos, mediante el uso de herramientas estadísticas, los mismos que contribuyen en verificar la hipótesis y lograr los objetivos.

Se implementó la modalidad de la investigación bibliográfica – documental, porque se reunió información bibliográfica, para una fundamentación teórica sobre las variables analizadas en el estudio, y de acuerdo al tema, artículos científicos, revistas, informes, tesis, entre otros documentos que accedan a tener información importante del tema de estudio, y también fuentes secundarias como los datos presupuestarios y estadísticos de fuentes oficiales, tales como el GAD Municipal de Machala y Banco Central del Ecuador (BCE).

También se aplicó un tipo de investigación exploratoria, según (Arias, 2012) esta se realiza sobre un tema u objeto poco estudiado, donde sus resultados establecen una vista más cercana al objeto, es decir, que su objetivo es hallar las pruebas que estén relacionadas con el objeto del que no se tiene conocimiento y de esta manera realizar una investigación completa. La implementación de este tipo de investigación fue clave para desarrollar la conceptualización del problema, la identificación y definición de las variables relevantes, la formulación de la hipótesis y la selección apropiada de la metodología a utilizar. Se aplicó el tipo de investigación descriptiva, de acuerdo con el mismo autor, esta trata de caracterizar un hecho, individuo o grupo, con la finalidad de implantar su estructura. Gracias a esta metodología, permitió recopilar información sobre las variables, facilitando el uso de un enfoque correlacional que respaldó la hipótesis y permitió un análisis profundo de las relaciones entre las variables.

Finalmente, se empleó la investigación correlacional para verificar la hipótesis planteada, lo que permitió calcular el grado de relación entre las variables dependiente e independientes. Utilizando los resultados obtenidos, se buscó analizar si la ejecución presupuestaria del GAD Municipal de Machala tiene un impacto en el desarrollo económico local.

RESULTADOS Y DISCUSIÓN

Análisis de la Ejecución Presupuestaria

Ingresos

La estructura del presupuesto del GAD Municipal Machala su total de ingresos se encuentra dividido por: Ingresos corrientes, de capital y finalmente de financiamiento.

Lo que corresponde a la asignación inicial de ingresos corrientes, se evidencia que en el año 2021 hubo una disminución significativa, para el siguiente año en los ingresos de capital la tendencia de disminución se profundizó, con una caída del -60,2%. La caída de los ingresos no solo continuó, sino que se aceleró en comparación con el período anterior. En 2023 se observa un aumento del 56,5% en los ingresos de financiamiento, este es un cambio positivo notable después de las caídas sustanciales de los dos años anteriores. (Ver Tabla 1).

Tabla 1

Variación de asignación inicial de ingresos 2021-2023

Código	Cuenta	2021		2022		2023		Variación Inicial 2021-2022-2023
		Asignación Inicial	Codificado	Asignación Inicial	Codificado	Asignación Inicial	Codificado	
1	Ingresos Corrientes	16.203.178,32	20.290.024,43	14.855.827,69	20.472.405,25	22.031.405,25	25.748.351,25	-55,7%
2	Ingresos de Capital	61.136.837,24	57.276.704,98	36.231.306,51	62.118.133,66	60.562.090,39	60.166.338,12	-60,2%
3	Ingresos de financiamiento	19.373.816,93	44.518.783,51	9.061.418,80	38.317.665,96	39.383.768,78	32.830.419,72	56,5%
Totales		96.713.832,49	122.085.512,92	60.148.553,00	120.908.204,87	121.977.264,42	118.745.109,09	-36,1%

Nota: Elaboración propia con datos de Cedula presupuestaria de Ingresos del GAD Municipal de Machala.

Se describe los ingresos corrientes ejecutados durante el periodo de análisis, en donde podemos observar que en el año 2021 los impuestos representaron la mayor proporción, con un 58,13% de recaudación. En 2022, esta cifra fue de un 55,98%, y en 2023 aumentó al 70,64%. En contraste, las rentas por inversiones, multas, tasas y contribuciones, transferencias y otros ingresos corrientes fueron significativamente menores (ver Tabla 2).

Tabla 2
Ingresos corrientes

Co d	Partida	EJECUTADOS					
		2021		2022		2023	
1	Ingresos Corrientes	15.620.309,47	100%	16.430.252,41	100%	16.908.953,52	100%
11	Impuestos	9.080.650,21	58,13	9.197.342,97	55,98	11.944.660,03	70,64%
13	Tasas y contribuciones	4.370.600,64	27,98	4.863.018,91	29,60	2.700.559,79	15,97%
17	Rentas de inversiones y multas	493.837,75	3,16	737.663,14	4,49	384.391,70	2,27%
18	Transferencias y donaciones corrientes	1.400.000,00	8,96	1.350.000,00	8,22	1.586.530,00	9,38%
19	Otros ingresos	275.220,87	1,76	282.227,39	1,72	292.812,00	1,73%

Nota: Elaboración propia con datos de Cedula presupuestaria de Ingresos del GAD Municipal de Machala.

Dentro del presupuesto de ingresos de capital del GAD Municipal de Machala, se encuentran únicamente dos rubros: las ventas de activos de larga duración, que representaron el 8,57% en 2021, el 6,59% en 2022 y el 12,35% en 2023. El segundo rubro, y el más significativo, son las transferencias y donaciones de capital, que constituyeron el 91,43% en 2021, el 93,41% en 2022 y el 87,64% en 2023. (ver Tabla 3).

Tabla 3
Ingresos de capital

Co d	Partida	EJECUTADOS					
		2021		2022		2023	
2	Ingresos Capital	37.072.651,56	100%	37.955.056,64	100%	40.931.073,07	100%
24	Ventas de activos de larga duración	3.178.141,39	8,57%	2.501.043,89	6,59%	5.058.717,06	12,35%
28	Transferencias y donaciones de capital	33.894.510,17	91,43%	35.454.012,75	93,41%	35.872.356,01	87,64%

Nota: Elaboración propia con datos de Cedula presupuestaria de Ingresos del GAD Municipal de Machala.

La ejecución de los ingresos de financiamiento es moderada, ya que se refiere a los créditos obtenidos para la realización de obras de infraestructura. Las cuentas por cobrar incluyen asignaciones que se registran como financiamiento a bancos y anticipos entregados en años anteriores. En 2021, se ejecutó el 90,42%, en 2022 el 66,73% y en 2023 el 84,91%. (ver Tabla 4).

Tabla 4*Ingresos de financiamiento*

Co d	Partida	EJECUTADOS					
		2021		2022		2023	
3	Ingresos de Financiamien to	14.344.333, 49	100%	13.432.397, 83	100%	17.621.146, 45	100%
36	Financiamient o público	1.301.844,2 2	9,07%	4.468.709,8 7	33,26 %	2.657.276,0 9	15,08 %
38	Cuentas pendientes por cobrar	13.042.489, 27	90,42 %	8.963.687,9 6	66,73 %	14.963.870, 36	84,91 %

Nota: Elaboración propia con datos de Cedula presupuestaria de Ingresos del GAD Municipal de Machala.

Gastos

La estructura del presupuesto del GAD de Machala en su total de gastos se encuentra dividido por: Gastos corrientes, de inversión, capital y finalmente aplicación de financiamiento.

En cuanto a la asignación inicial de gastos corrientes, se observa una disminución significativa en el año 2021, para el siguiente año en los gastos de capital la tendencia de disminución fue menor, con una caída del -12,64%. Los gastos que corresponden a capital y financiamiento tuvieron una disminución significativa en el 2023 en un 72,02% y 71,71%. (Ver Tabla 5).

Tabla 5*Variación de Asignación inicial de Gastos*

Co d	Cuenta	2021		2022		2023		Variació n Asignaci ón Inicial 2021- 2022- 2023
		Asignació n Inicial	Codificado	Asignació n Inicial	Codificado	Asignación Inicial	Codificado	
5	Gastos Corrientes	17.805.095 ,64	17.406.928. 14	18.115.369 ,84	19.853.765, 43	19.633.990, 61	19.719.866, 23	-91,47%
7	Gastos de inversión	61.340.398 ,50	90.200.653, 68	28.559.528 ,89	83.682.761, 85	82.146.167, 07	81.935.594, 81	-12,64%
8	Gastos de capital	1.095.430, 03	2.051.989,6 3	1.485.729, 95	1.792.199,9 4	1.792.199,9 4	1.945.564,4 8	-72,02%
9	Aplicación del financiamie nto	16.472.908 ,32	12.425.941, 47	11.987.924 ,32	16.648.537, 20	16.648.537, 20	19.638.722, 11	-71,71%
Totales		96.713.832 ,49	122.085.512 ,92	60.148.553 ,00	121.977.264 ,42	120.220.894 ,82	118.745.109 ,06	-37,89%

Nota: Elaboración propia con datos de Cedula presupuestaria de Gastos del GAD Municipal de Machala.

Se describe los gastos corrientes ejecutados en el periodo de análisis, en donde podemos observar que en el año 2021 la cantidad más significativa son los gastos en personal con un 43,90%, en el 2022 en un 46,63% y en el 2023 tuvo un incremento del 49,75%.

Los gastos financieros también evidencian porcentajes significativos con un 36,20% en el 2021, un 28,63% en 2022 y en el año 2023 un 26,60%. Los porcentajes correspondientes a los

gastos en bienes y servicios de consumo son manejables dentro de la ejecución presupuestaria, ya que en 2021 representaron un 14,60%, en 2022 un 17,91% y en 2023 un 17,85%. También podemos ver que hay porcentajes bajos como de otros gastos corrientes y transferencias de donaciones corrientes. (ver Tabla 6).

Tabla 6

Gastos corrientes

Co d	Partida	EJECUTADOS					
		2021		2022		2023	
5	Gastos Corrientes	14.450.322,55	100%	18.911.971,31	100%	17.882.169,15	100%
51	Gastos en personal	6.560.399,88	43,90%	8.818.819,06	46,63%	8.897.244,29	49,75%
53	Bienes y servicios de consumo	2.419.444,83	14,60%	3.387.882,15	17,91%	3.192.388,31	17,85%
56	Gastos financieros	5.446.324,70	36,20%	5.415.991,62	28,63%	4.757.167,05	26,60%
57	Otros gastos corrientes	303.911,02	2,10%	788.189,44	4,16%	541.279,04	3,03%
58	Transferencias y donaciones corrientes	487.705,29	3,17%	501.089,04	2,64%	494.090,46	2,76%

Nota: Elaboración propia con datos de Cedula presupuestaria de Gastos del GAD Municipal de Machala.

Dentro del presupuesto de gastos de inversión del GAD Municipal de Machala cuenta solo con cuatro rubros, donde el mayor porcentaje se observa en el rubro de obras públicas con un 64,49% en 2021; en 2022 un 55,69% y finalmente un 64,86% en el año 2023 siendo así como el GAD cumple con el objetivo de ejecutar obras para el correcto desarrollo de la ciudad. (Ver Tabla 7).

Tabla 7

Gastos de Inversión

Cod	Partida	EJECUTADOS					
		2021		2022		2023	
7	Gastos de inversión	42.513.856,21	100%	36.977.632,31	100%	27.675.893,64	100%
71	Gastos en personal para inversión	7.963.633,90	18,73%	6.808.546,45	18,41%	4.899.391,88	17,70%
73	Bienes y servicios para inversión	4.750.882,98	11,17%	7.026.982,21	19,01%	2.589.661,29	9,36%
75	Obras públicas	27.415.842,90	64,49%	20.591.040,49	55,69%	17.950.849,58	64,86%
78	Transferencias y donaciones para inversión	2.383.496,54	5,61%	2.546.744,35	6,89%	2.235.990,89	8,08%

Nota: Elaboración propia con datos de Cedula presupuestaria de Gastos del GAD Municipal de Machala.

Dentro de los gastos de capital este solo cuenta con un rubro, el mismo que cumple el 100% con su ejecución, nos referimos al rubro de bienes de larga duración. (Ver Tabla 8).

Tabla 8*Gastos de Capital*

Cod	Partida	EJECUTADOS					
		2021		2022		2023	
8	Gastos de capital	1.350.411,70	100%	972.670,64	100%	882.721,75	100%
84	Bienes de larga duración	1.350.411,70	100%	972.670,64	100%	882.721,75	100%

Nota: Elaboración propia con datos de Cédula presupuestaria de Gastos del GAD Municipal de Machala.

La aplicación de financiamiento son gastos de obligaciones de amortización de capital e intereses de préstamos los mismos que sirven para pagar obras públicas que debe ejecutar el GAD Municipal Machala, consta de dos rubros, como amortización de la deuda pública y pasivo circulante, el primer rubro alcanza una ejecución de un 48,03% en el 2021; 45,88% en el 2022; y en el año 2023 aumento un 53,73%.

Finalmente, el pasivo circulante representa las obligaciones de pago correspondientes al ejercicio fiscal del año anterior. Este porcentaje alcanzó un 51,73% en 2021, un 54,12% en 2022 y un 46,27% en 2023 (ver Tabla 9).

Tabla 9*Aplicación de financiamiento*

Cod	Partida	EJECUTADOS					
		2021		2022		2023	
9	Aplicación del financiamiento	12.425.941,47	100%	16.648.537,20	100%	15.575.290,69	100%
96	Amortización de la deuda pública	5.968.480,15	48,03%	7.637.680,80	45,88%	8.368.088,61	53,73%
97	Pasivo circulante	6.427.461,32	51,73%	9.010.856,40	54,12%	7.207.202,08	46,27%

Nota: Elaboración propia con datos de Cedula presupuestaria de Gastos del GAD Municipal de Machala.

Porcentaje ejecución del gasto en Obras Públicas

Gastos de obras públicas	x 100
Total de gastos	

Tabla 10*Porcentaje de Gasto en Obras Públicas*

2021	2022	2023
$\frac{27.415.842,90}{58.314.590,46} \times 100$	$\frac{20.591.040,49}{54.598.840,15} \times 100$	$\frac{17.950.849,58}{62.016.075,23} \times 100$
47,01%	37,71%	28,95%

Nota: Elaboración propia, basado del Informe de Ejecución presupuestaria del GAD Municipal de Machala.

Figura 4

Gasto en obras públicas 2021-2023

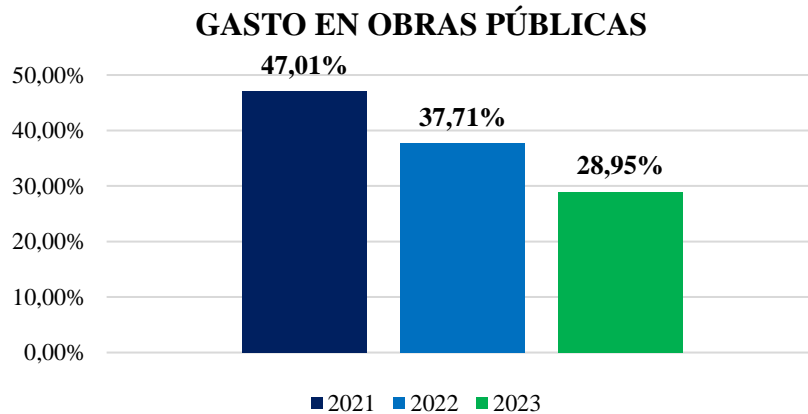

Nota: Elaboración propia.

Evidentemente podemos observar como en el año 2021 tuvo un porcentaje del 47,01%, ya para el 2022 disminuyó al 37,71% y finalmente en el año 2023 bajó al 28,95% con respecto al total de gastos del ejercicio fiscal.

Índice de ejecución de los Ingresos Presupuestarios

$$\frac{\text{Total de Ingresos Ejecutados}}{\text{Total de Ingresos Codificados}} \times 100$$

Tabla 11

Índice de ejecución de los Ingresos Presupuestarios 2021-2023

2021	2022	2023
$\frac{67.037.294,52}{122.085.512,92} \times 100$	$\frac{67.817.706,88}{120.908.204,87} \times 100$	$\frac{75.461.173,04}{118.745.109,09} \times 100$
54,91%	56,09%	63,55%

Nota: Elaboración propia, basado del Informe de Ejecución presupuestaria del GAD Municipal de Machala

Figura 5

Índice de Ejecución Presupuestaria de Ingresos 2021-2023

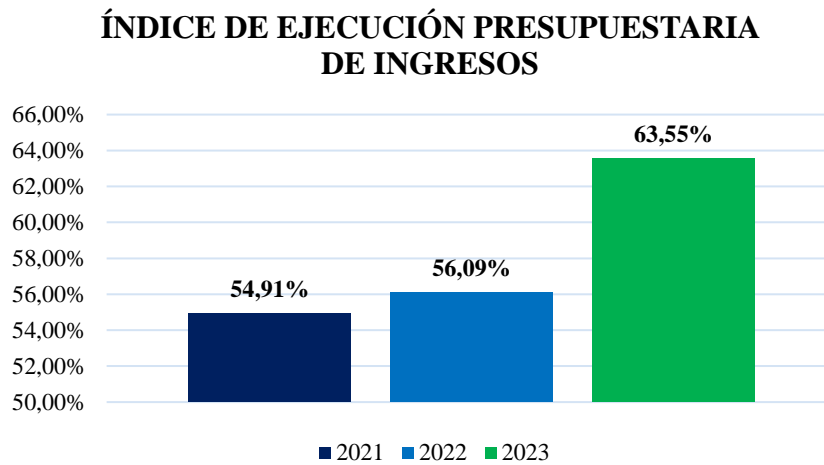

Nota: Elaboración propia.

El GAD Municipal de Machala en lo que corresponde al total de ingresos ejecuto el 54,91% en 2021, esto del presupuesto codificado. En el año 2022 se ejecutó el 56,09% y en 2023 aumento a un 63,55% del presupuesto codificado.

Índice de ejecución de los Gastos Presupuestarios

$\frac{\text{Total de Gastos Ejecutados}}{\text{Total de Ingresos Codificados}} \times 100$

Tabla 12

Índice de ejecución de los Gastos Presupuestarios 2021-2023

2021	2022	2023
$\frac{58.314.590,46}{122.085.512,92} \times 100$	$\frac{54.598.840,15}{121.977.264,42} \times 100$	$\frac{62.016.075,23}{118.745.109,06} \times 100$
47,77	44,76	52,23

Nota: Elaboración propia, basado del Informe de Ejecución presupuestaria del GAD Municipal de Machala.

Figura 6

Índice de Ejecución Presupuestaria de Gastos 2021-2023

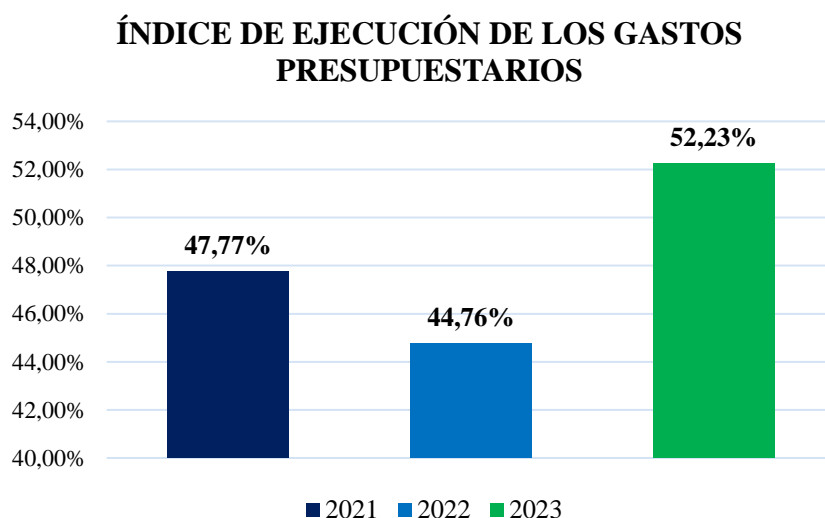

Nota: Elaboración propia.

El GAD Municipal de Machala en lo que corresponde al total de gastos ejecuto el 47,77% en 2021, esto del presupuesto codificado. En el año 2022 se ejecutó el 44,76% y en 2023 aumento significativamente a un 52,23% del presupuesto codificado de gastos.

Desarrollo económico

Valor Agregado Bruto

La economía de la ciudad de Machala se apoya en una variedad de sectores productivos, tales como agricultura, la silvicultura y la pesca. Asimismo, abarca sectores como la extracción de minerales y canteras, la manufactura, la generación de energía y agua, y la construcción. También se incluyen actividades relevantes como el comercio, la hostelería, los servicios de alimentación, el transporte, la información y las comunicaciones. Otros sectores significativos son los servicios financieros, las actividades profesionales e inmobiliarias, la administración

pública, la educación, la salud y una variedad de otros servicios, (Banco Central del Ecuador, 2021-2023).

En la figura 7, se aprecia el incremento en la producción de los distintos sectores productivos de la economía de Machala en el periodo 2021-2023, evidenciamos que el sector que ha aportado más a la producción en total es el sector Comercio seguido por Agricultura, ganadería, silvicultura y pesca, y finalmente el sector de manufactura. (Ver Figura 7).

Figura 7

VAB por sectores Productivos del cantón Machala 2021-2023

VALOR AGREGADO BRUTO POR SECTORES PRODUCTIVOS DE MACHALA, PERIODO 2021-2023

EN MILES US DOLARES

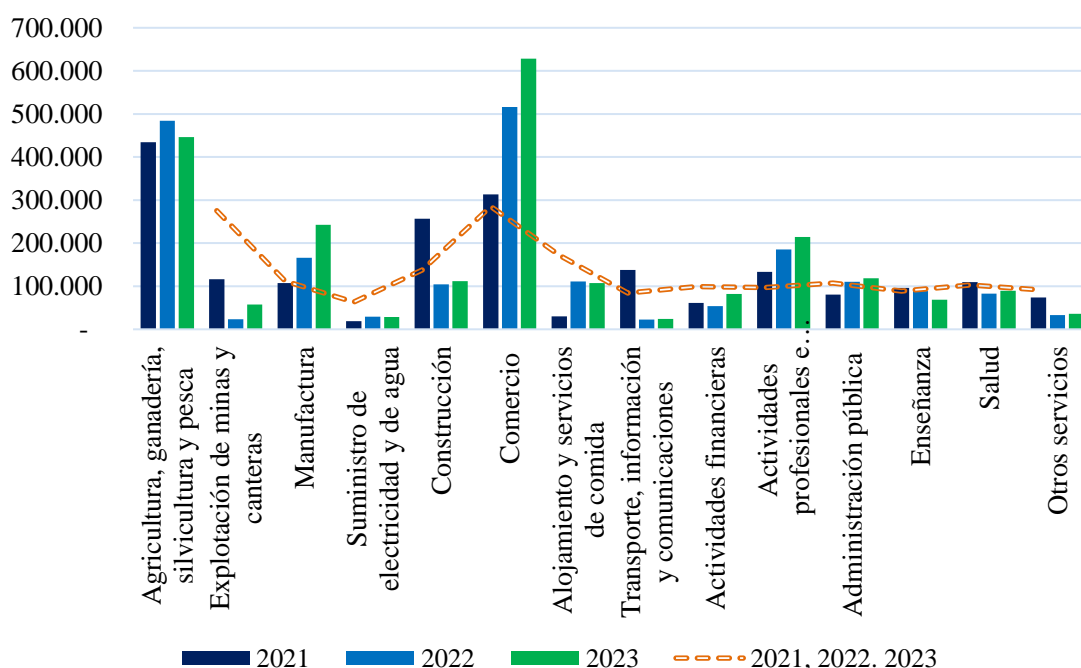

Nota: Elaboración propia con datos del Banco Central del Ecuador, Cuentas Cantonales 2021-2023

Indicadores socioeconómicos

Tabla 11

Indicadores socioeconómicos del cantón Machala 2021-2023

Indicadores Socioeconómicos	2021	2022	2023
Población (# habitantes)	277,796	281,606	285,475
Población económicamente activa (# habitantes)	126,760	131,534	134,310
Tasa de desempleo	8,7%	7,7%	6,9%
Tasa de Analfabetismo	3,1%	3,2%	3,4%
Pobreza por Necesidades Básicas Insatisfechas %	24,7%	21,2%	19,5%
Pobreza por ingreso %	19,3%	13,0%	11,7%

Nota: Elaboración propia con datos del INEC 2021-2023.

En 2021, el cantón de Machala contaba con una población de 277,796 habitantes. Para 2022, esta cifra aumentó a 281,606, y en 2023 alcanzó los 285,475 habitantes, lo que representa un crecimiento de 3,869 personas.

En 2021, la población económicamente activa (PEA) de Machala fue de 126,760 habitantes, personas en edad de trabajar. En 2022, la PEA aumentó a 131,534, lo que representa el 46,70% de la población total de Machala.

La tasa de analfabetismo en el cantón Machala fue 3,1% en el año 2021, esto comprende a personas que no saben ni leer ni escribir, siendo la ciudad con menor tasa de analfabetismo entre otras, para el año 2022 hasta el 2023, aumento 0,2% por el aumento de población.

La pobreza por necesidades básicas insatisfechas llegó a 24,7% en el año 2021; en el 2022 alcanzó 21,2% y en el año 2023 cerró con 19,5%. Esto se debe a que hay personas que viven en viviendas con condiciones inadecuadas. Además, cuentan con servicios deficientes, sin sanitarios conectados a pozos sépticos o alcantarillados, debido a que residen en zonas donde no se dispone de servicios esenciales, como alcantarillado ni agua potable.

En el cantón de Machala, la pobreza por ingresos fue del 19,3% en 2021, disminuyó al 13,05% en 2022 y siguió disminuyendo en 2023, alcanzando un 11,7%. Este grupo está compuesto por los hogares cuyos ingresos per cápita son inferiores al valor de la canasta básica.

Verificación de la hipótesis

Comprobar la normalidad de los datos en un estudio es esencial en estadística, ya que ayuda a decidir si es posible utilizar métodos paramétricos, si se requiere una transformación de los datos o si se deben aplicar enfoques no paramétricos. Antes de iniciar el análisis y realizar pruebas de hipótesis, es fundamental conocer la distribución de las variables en la muestra.

Una de las pruebas de normalidad más reconocidas es la de Shapiro-Wilk. En estos test, se busca aceptar la hipótesis nula ya que muchos métodos estadísticos requieren asumir que la variable de interés sigue una distribución normal. Si esto se cumple, es posible conocer parámetros como la media y la desviación estándar. Un p-valor $\geq 0,05$ en estas pruebas sugiere que no hay evidencia suficiente para rechazar la normalidad de la variable.

Test de normalidad Shapiro Wilk

La prueba de Shapiro-Wilk es un test estadístico que determina si una muestra sigue una distribución normal, y la regla de decisión es la siguiente:

- Ho: p-valor $> 0,05$ Se acepta la hipótesis nula.
- H1: p-valor $< 0,05$ Acepta la hipótesis alternativa.

Planteamiento de hipótesis

- Ho: La distribución de los datos si es normal.
- H1: La distribución de los datos no es normal.

En esta prueba, se trabaja con un nivel de confianza del 95% y un grado de significancia de 0,05. Dado que el p-valor es mayor que el nivel de significancia establecido (p-valor $> 0,05$),

se acepta la hipótesis nula y se rechaza la hipótesis alternativa. Esto indica que las variables siguen una distribución normal, lo que permite el uso de métodos estadísticos paramétricos, (ver Tabla 12).

Tabla 12

Prueba de normalidad Shapiro Wilk

Shapiro-Wilk W test for normal data

Variable	Obs	W	V	z	Prob>z
EjecucionPresupuestaria	3	0.982	0.263	-0.661	0.745
Desempleo	3	0.956	0.646	-0.253	0.599
Analfabetismo	3	0.964	0.533	-0.350	0.636
PobrezaporIngresos	3	0.923	1.148	0.092	0.463
PobrezaporNBI	3	0.961	0.573	-0.314	0.623

Nota: Adaptado de Stata 14.0

Coefficiente de correlación de Pearson

El coeficiente de correlación de Pearson es una medida estadística que evalúa la fuerza y la dirección de la relación lineal entre dos variables cuantitativas, expresado mediante un índice cuyo valor varía entre -1 y 1.

Planteamiento de hipótesis

- **Hipótesis nula (H0):** La Ejecución Presupuestaria del GAD Municipal de Machala no impacta en el desarrollo económico local, periodo 2021 – 2023.
- **Hipótesis alternativa (H1):** La Ejecución Presupuestaria del GAD Municipal de Machala si impacta en el desarrollo económico local, periodo 2021 – 2023.

La investigación utiliza un nivel de confianza del 95% y un grado de significancia de 0,05.

La regla de decisión es la siguiente:

Ho: p-valor \geq 0,05. Se acepta la hipótesis nula.

H1: p-valor \leq 0,05. Se acepta la hipótesis alternativa.

En este caso, el p-valor obtenido es 0,048, que es inferior al nivel de significancia establecido (p-valor \leq 0,05), lo que lleva a aceptar la hipótesis alternativa y rechazar la hipótesis nula (ver Tabla 13).

Tabla 13

Coefficiente de correlación de Pearson

	EjecucionPresupuestaria	Desempleo
EjecucionPresupuestaria	1.0000	
	3	
Desempleo	0.9971	1.0000
	0.0487	
	3	3

Nota: Adaptado de Stata 14.0

La prueba del coeficiente de Pearson ha confirmado que el p-valor cumple con la condición de ser menor o igual a 0,05. En consecuencia, se rechaza la hipótesis nula y se acepta la hipótesis alternativa, lo que indica que la Ejecución Presupuestaria del GAD Municipal de Machala sí tiene un impacto en el desarrollo económico local durante el periodo 2021-2023. Este resultado respalda la relación significativa entre ambos factores en el período analizado.

CONCLUSIONES

La base teórica se elaboró en torno al proceso de ejecución presupuestaria y evaluación del desarrollo económico.

En el año 2022, las obras publicas ejecutadas por el GAD Municipal de Machala alcanzaron un porcentaje de 37,71%, como resultado la tasa de desempleo fue del 7,7%, debido a la falta de ejecución de obras públicas que habría generado nuevas fuentes de empleo. Asimismo, el índice de pobreza por necesidades básicas insatisfechas alcanzó el 24,7% debido a que muchos habitantes viven en sectores donde el municipio aún no ha implementado infraestructura básica, como agua potable y alcantarillado.

Del año 2021 al 2023 hubo un aumento en el índice de analfabetismo de 0,03%, esto se debió al crecimiento de la población en ese período, el mismo que consto de 7.680 mil personas, porque la ciudad de Machala recibe personas de diversas regiones del país, así como extranjeros que llegan en condiciones socioeconómicas difíciles, lo que les impide acceder a una educación.

Los resultados obtenidos del análisis de la ejecución presupuestaria del Gobierno Autónomo Descentralizado (GAD) Municipal de Machala indican que esta influye de manera significativa en el desarrollo de la ciudad. Sin embargo, problemas como la pobreza, la pobreza extrema, el desempleo, el analfabetismo y la ausencia de infraestructura adecuada, entre otros, dificultan un desarrollo económico óptimo.

REFERENCIAS

- Asamblea Nacional. (2020). *Informe de Ejecución Presupuestaria correspondiente al periodo enero - diciembre*. Asamblea Nacional. Quito-Ecuador: Ministerio de Economía y Finanzas. <https://www.asambleanacional.gob.ec/>
- Banco Central del Ecuador. (2021-2023). *Cuentas Cantonales*.
- BCE, FMI. (22 de diciembre de 2022). *Cámara de Industrial y Producción*.
<https://www.cip.org.ec/2022/12/22/el-2022-muestra-senales-de-recuperacion-economica-y-se-vislumbra-que-el-crecimiento-continue-en-2023/>
- Burneo, A. A. (2022). *Primicias*. <https://www.primicias.ec/noticias/economia/gobiernos-locales-aumentan-gasto-ecuador-economia/>
- Castillo. (2011). Política Económica: Crecimiento Económico, Desarrollo Económico, Desarrollo Sostenible. *Revista Internacional del Mundo Económico y del Derecho*, III, 1-12.
- COPFP. (2022). *NORMATIVA DEL SISTEMA NACIONAL DE LAS FINANZAS PÚBLICAS*. Ministerio de Economía y Finanzas.
<https://www.finanzas.gob.ec/wp-content/uploads/downloads/2021/01/NORMATIVA-TE%CC%81CNICA-DEL-SINFIP.pdf>
- Finanzas del Ecuador. (s.f.). *MANUAL DE PROCEDIMIENTOS DEL SISTEMA DE PRESUPUESTOS*. CODIGO: SA-CRHD1-03-2010. Retrieved 2024, from https://www.finanzas.gob.ec/wp-content/uploads/downloads/2012/09/A2_MANUAL_PROCED-SISTEMA_PRESUPUESTO.pdf
- IFEMA MADRID. (04 de Septiembre de 2023). *El índice de Gini por países*.
- INEC. (25 de enero de 2023). *Swissinfo*.
- Jiménez, Vázquez. (2015). La importancia del proceso de planificación y el presupuesto administrativo en las instituciones gubernamentales. *Universidad Autónoma del Estado de Hidalgo*. <https://www.uaeh.edu.mx/scige/boletin/tlahuelilpan/n2/editorial.html>
- KICHWA. (2020). *PRESUPUESTO DE LOS GOBIERNOS AUTÓNOMOS DESCENTRALIZADOS*. Quito-Ecuador.
https://www.cpccs.gob.ec/presupuestos_participativos/
- Ministerio de Economía. (2023). *Ministerio de economía: El 2023 tuvo una “importante caída en los ingresos por impuestos”*. AUDITORES & CONSULTORES LATAM:
<https://acl.com.ec/el-2023-tuvo-una-importante-caida-en-los-ingresos-por/>
- Ministerio de Economía y Finanzas. (2020). *Modelo de Equidad Territorial*. Quito: Plataforma Gubernamental de Gestión Financiera. <https://www.finanzas.gob.ec/modelo-de-equidad-territorial-2/>

- Ministerio de Economía y Finanzas. (s.f.). *Generalidades Presupuesto General del Estado*.
<https://es.slideshare.net/slideshow/generalidades-del-presupuesto-general-del-estado/55016431>
- Reyes. (2017). PRINCIPALES TEORIAS SOBRE EL DESARROLLO ECONOMICO Y SOCIAL. *Nómadas*(4).
- Reyes. (2017). Teoría de la globalización: bases Fundamentales. *Nómadas*.
- Tarrés. (2013). Observar, escuchar y comprender sobre la tradición cualitativa en la investigación social. México: FLACSO.
- Torres. (2021). Solo el 25% del gasto de los gobiernos seccionales es para obra pública. *PRIMICIAS EL PERIODISMO COMPROMETIDO*.
<https://www.primicias.ec/noticias/economia/finanza-gasto-gobiernos-seccionales/>
- Vaicilla, Narváez, Torres. (2020). Transparencia y efectividad en la ejecución presupuestaria y contratación pública en los gobiernos cantonales. *Fundación Koinonia*, 5.
<https://doi.org/https://doi.org/10.35381/r.k.v5i10.716>
- Valcárcel, M. (2006). *GÉNESIS Y EVOLUCIÓN DEL CONCEPTO Y ENFOQUES SOBRE EL DESARROLLO*. Pontificia Universidad Católica del Perú , Ciencias Sociales, Lima.